

## Onze proefavond van 9 maart 2001

### DR. CRUSIUS - NAHE

**Gast sprekers : Dr. Peter Crusius ( eigenaar ) & Dhr. Langbeen ( invoerder )**

Ver afgelegen van alle drukte, in het kleine, idyllische Traisen ligt dit befaamd wijnhuis. Tot 1960 was het een gemengd landbouwbedrijf waarvan de wijnbouw slechts een nevenactiviteit was. Vader Hans Crusius vormde het om tot een zuiver wijnbouwbedrijf. Ondertussen heeft zoon Peter Crusius, wijnbouwingenieur en doctor in de oenologie, het domein overgenomen en het uitgebouwd tot een topdomein van de Nahe.

Een onbekend wijngebied, de Nahe

Ondanks de productie van een aantal wereldwijnen is de Nahe een voor ons eerder onbekende wijnstreek van Duitsland. We willen met deze inleiding pogen hieraan te verhelpen. Uiteraard vindt U ook voldoende interessante informatie op het internet zoals bv. :

**Adressen :** <http://www.weinguide.de/regionen/index.html>

<http://www.winepage.de/links.html>

### **Wat leatuur.**

Het begon ook hier met de Romeinen zoals talrijke vondsten uit de eerste eeuw na Christus (zie museum in Bad Kreuznach) aantonen. Schriftelijke aanwijzingen betreffende de wijnbouw vinden we pas terug op een oorkonde in 766 waarop vermeld wordt dat het wijndorp Norheim aan het klooster Lorsch toebehoort. Een sterke uitbreiding van de wijnbouw komt er pas in de 12<sup>e</sup> en 13<sup>e</sup> eeuw waarbij het grootste deel der gronden toebehoorde aan kloosters en kerken. Van toen af ging het vooral minder goed en het was pas in de 19<sup>e</sup> eeuw dat de oorspronkelijke omvang van ongeveer 3000 ha terug bereikt werd. Tot 1938 echter behoorde deze streek bij Pruisen wat inhield dat alle wijnen verkocht werden als "Rijnwijn". De huidige benaming is dus pas van na 1938 en daardoor heeft de Nahewijn eigenlijk praktisch geen voorgeschiedenis. De mindere bekendheid heeft dan wel zijn voordeel : de wijnen zijn tot nog toe relatief prijsgunstig!

### **Enkele cijfertjes.**

Met slechts 4603 ha is de Nahe een middelgroot wijngebied van Duitsland ( vergelijk met Rheinhessen dat 26.391 ha groot is ). Hiervan ligt 30% in de vlakke, 45% op lage hellingen en 25% op steile hellingen. Ondanks haar geringe grootte heeft de vulkanische en rotsachtige bodem een enorme verscheidenheid zoals leisteen, mergel, leem, zandsteen, porfier, melafier, ... wat de wijnen een intens mineralig karakter bezorgt. De nabijheid van de Hunsrück en het Soonwald beschermen de wijngaarden tegen koude winden en regen. De gemiddelde jaartemperatuur bedraagt 9,6 °C wat mild is en er valt zeer weinig regen. Hierdoor is een lange, droge rijping der druiven in de nazomer mogelijk.

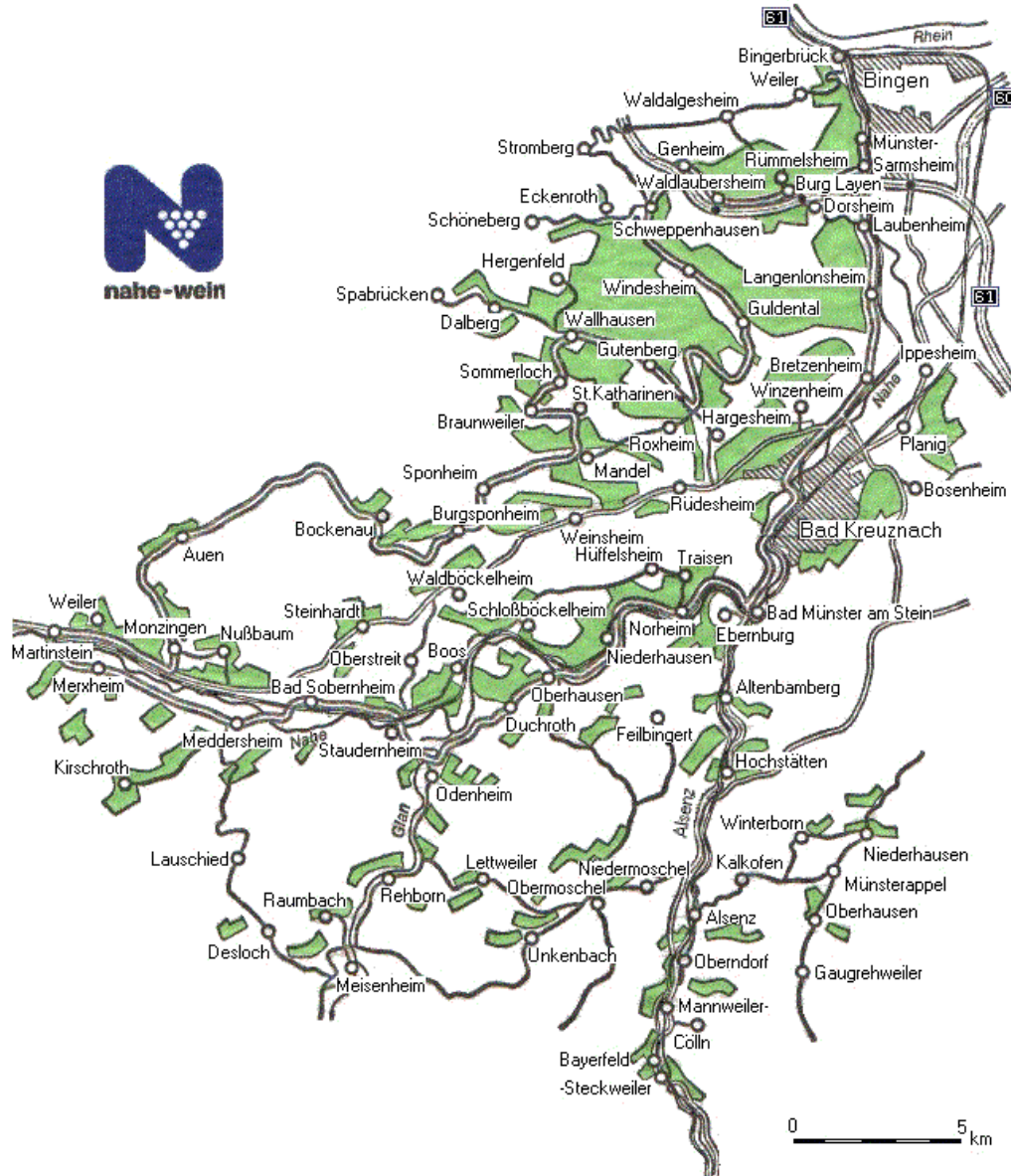

**Druivensoorten**

|                            | <b><u>1996</u></b> | <b><u>1989</u></b> | <b><u>1979</u></b> |
|----------------------------|--------------------|--------------------|--------------------|
| Riesling                   | 28,6%              | 24,5%              | 21,9%              |
| Müller-Thurgau             | 23,8%              | 25,0%              | 29,2%              |
| Silvaner                   | 11,2%              | 12,1%              | 18,7%              |
| Kerner                     | 9,2%               | 8,5%               | 5,2%               |
| Scheurebe                  | 6,6%               | 6,6%               | 5,9%               |
| Bacchus                    | 6,1%               | 5,5%               | 4,4%               |
| Faber                      | 2,7%               |                    |                    |
| Weißburgunder              | 2,6%               |                    |                    |
| Grauburgunder ( Ruländer ) | 2,4%               |                    |                    |

rode druivensoorten :

Spätburgunder, Portugieser &  
Dornfelder

8,5%

5,0%

1,1%



# De degustatie

Alle geproefde wijnen waren 100% riesling !!

## 1°) Traiser Sekt brut 1999

Lichtgele wijn met fijne pareling. Bloemige neus in de aanzet gevolgd door accenten van fruit ( appel, wat citrus ).

Mooie frisse zuren alsook een opvallende melligheid. Zeker geen echt droge brut wat te wijten is aan de Duitse smaak.

Een aangename start.

Prijs : 449 fr.

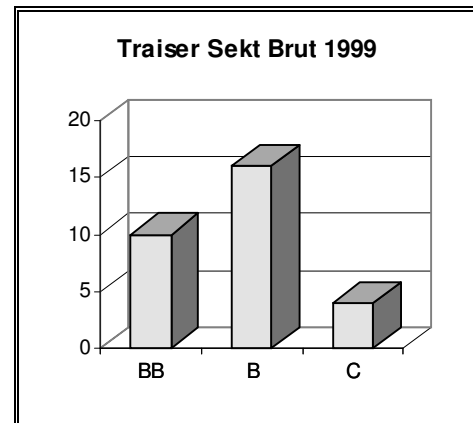

## 2°) Traiser kabinett trocken 1999

Heldere, bleekgele wijn met schitterende spiegel, stevig en traag tranend. Na een bloemige aanzet een volle en rijke neus waarin we honing, rijpe appel, boter en fruitige accenten terugvinden. Speelse mond met fruitige zuren en een mooie duidelijke melligheid. Deze op hout gevinifiëerde wijn komt zeer aangenaam over met een afdronk van 6 seconden.

Prijs : 259 fr.

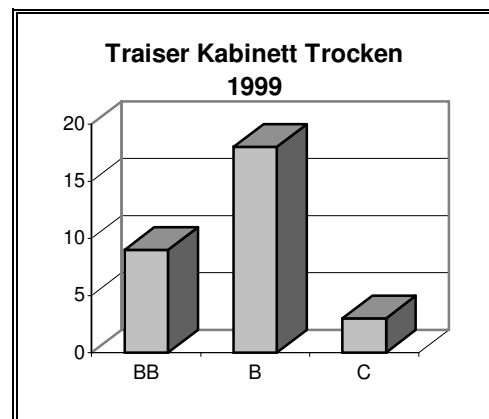

### 3°) Traiser Rotenfels spätlese 1999

Voorkomen van deze wijn is analoog aan vorige. Mineralische neus met daarin perzik, pompelmoes en appel gevolgd door meer exotische toetsen. De fijne zuren staan nog los van de molligheid. Een afdronk van 7 seconden voor een wijn met meer intrinsieke klasse.

Prijs : 369 fr.

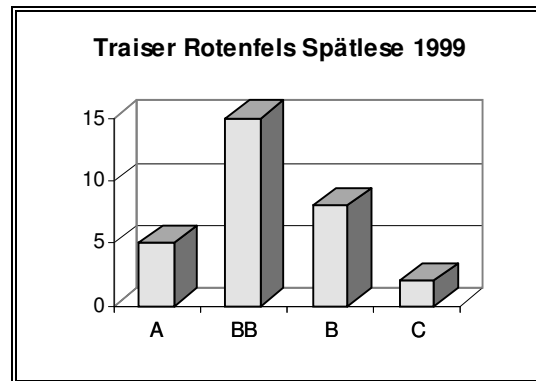

### 4°) Norheimer Kirschheck auslese trocken 1999

Goudgeel gekleurd, helder met schitterende spiegel en mooie benen. Complexe neus met elegante, fijne aroma's van rijpe appels, druiven, pompelmoes, boter en caramel gevolgd door exotische impressies. Zeer mondvlullende wijn die eindigt met een bittertje. Goede zuren en molligheid geven de wijn veel lengte en volume. Krachtige wijn met een lange afdronk van wel 9 seconden die nu nog een paar jaar tijd vraagt.

Prijs : 679 fr.

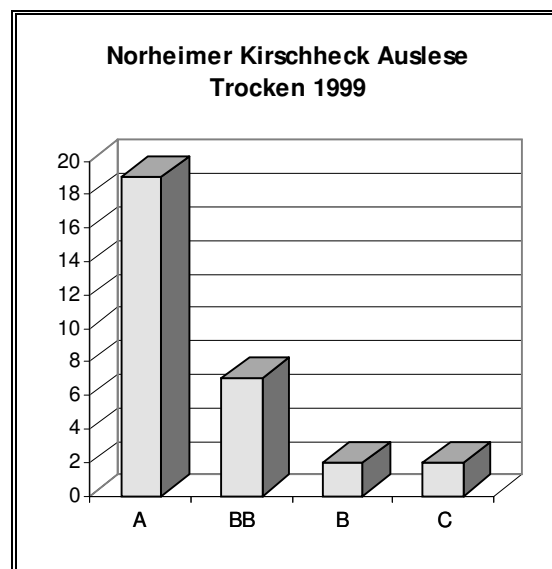

### 5°) Niederhauser Felsensteyer kabinett 1999

Bleekgeel voorkomen, helder met schitterende spiegel en mooie tranen. Neus in de aanzet gesloten waarna citrus, appeltjes, peren en roze pompelmoes. Goede molligheid met mooie ondersteunende zuren. Een afdronk van een 7-tal seconden. Elegante wijn die echter minder geschikt is bij het eten!

Prijs : 269 fr.

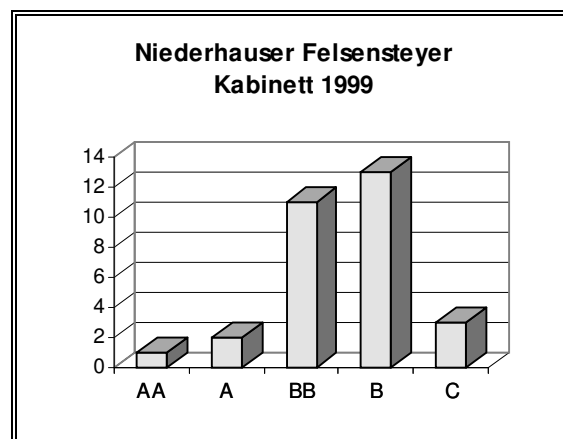

### 6°) Traiser Rotenfels auslese 1992

Goudgeel helder voorkomen met zeer trage benen. De aroma's weerspiegelen een riesling in zijn volle glorie : ananas, mandarijn, citrus en licht "pétrolé" maar bovenal zeer gevarieerd! In de mond exotisch fruit. Prachtige volmondige melligheid naast sappig en levendig zuur voor een perfecte mondbalans. Zeer mooie grote wijn met een fruitige afdronk van wel 9 seconden.

Prijs : 595 fr.

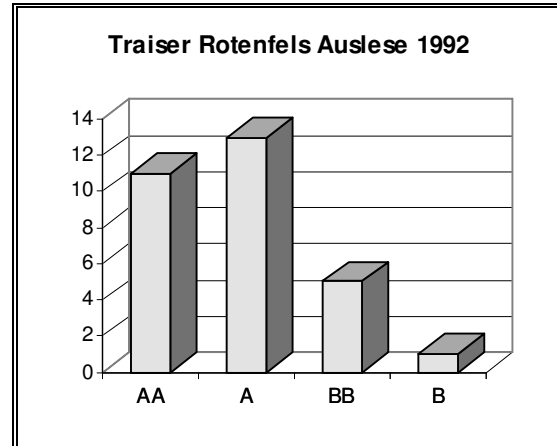

### 7°) Schloßböckelheimer Felsenberg auslese 1998

Licht strogele wijn met zeer mooie tranen. Aanzet in de neus gesloten maar na enige tijd toch impressies van honing, zoete ananas, mango, citrus, boter en een lichte zweem "pétrolé". De stevige melligheid wordt ondersteund door karaktervolle zuren wat de wijn niet stroperig maakt. Nu reeds een mooie balans. Krachtige wijn met zeer veel toekomst die ondanks zijn premature fase al tot een afdronk van 10 seconden komt.

Prijs : 1049 fr. ( 50 cl. )

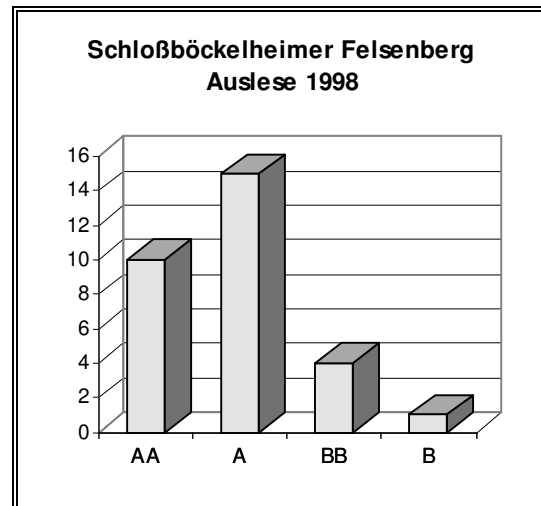

### Overzicht der geproefde wijnen

